

Tablero de Mando SSF/VIH

Periodo S7
(Julio – Diciembre 2013)

Receptor principal
Ministerio de salud

Jueves 8 de mayo 2014

Indicadores Financieros

F1: Presupuesto y desembolsos del Fondo Mundial - en (\$) Periodo: P5

Comentarios:

Durante el Periodo de Julio a Diciembre 2013 se recibió en la cuenta bancaria un desembolso correspondiente a la Subvención del Nuevo Modelo de Financiamiento por la cantidad de \$ 4,218.495.00; para compras de medicamentos, productos de salud e insumos del año 2014.

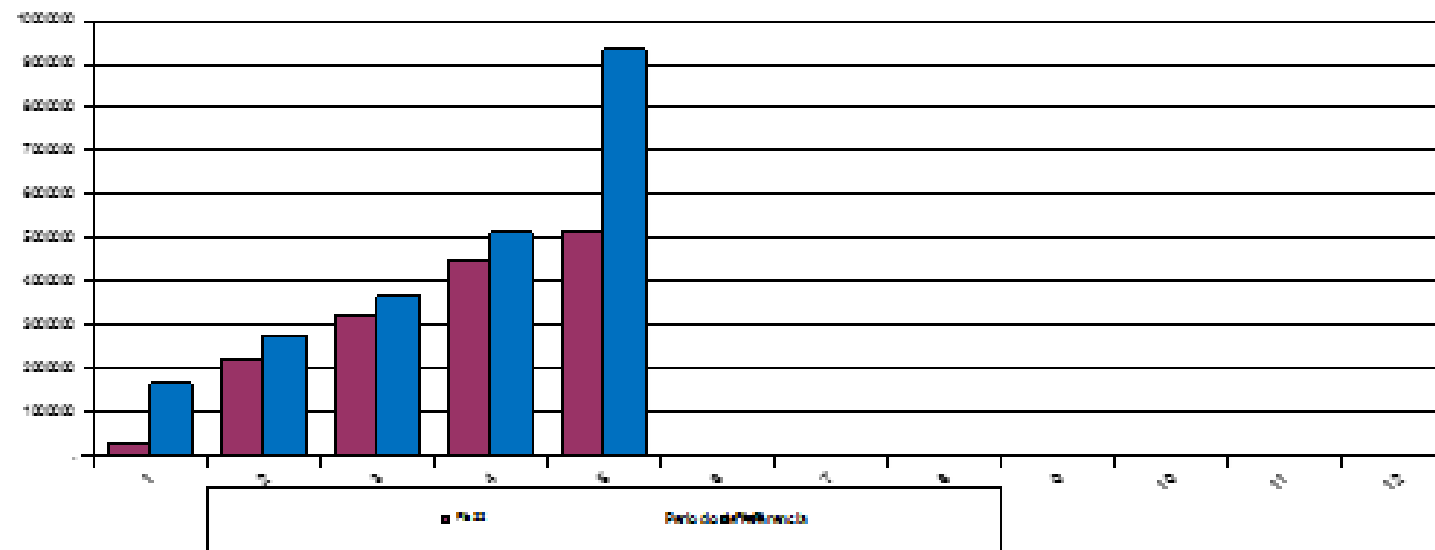

Indicadores Financieros

F2: Presupuesto y gastos reales por objetivo de la subvención - en (\$) Período: P5

Comentarios:

La diferencia en la grafica de gasto con respecto al presupuesto, obedece a compromisos pendientes de pago a proveedores de bienes y servicios

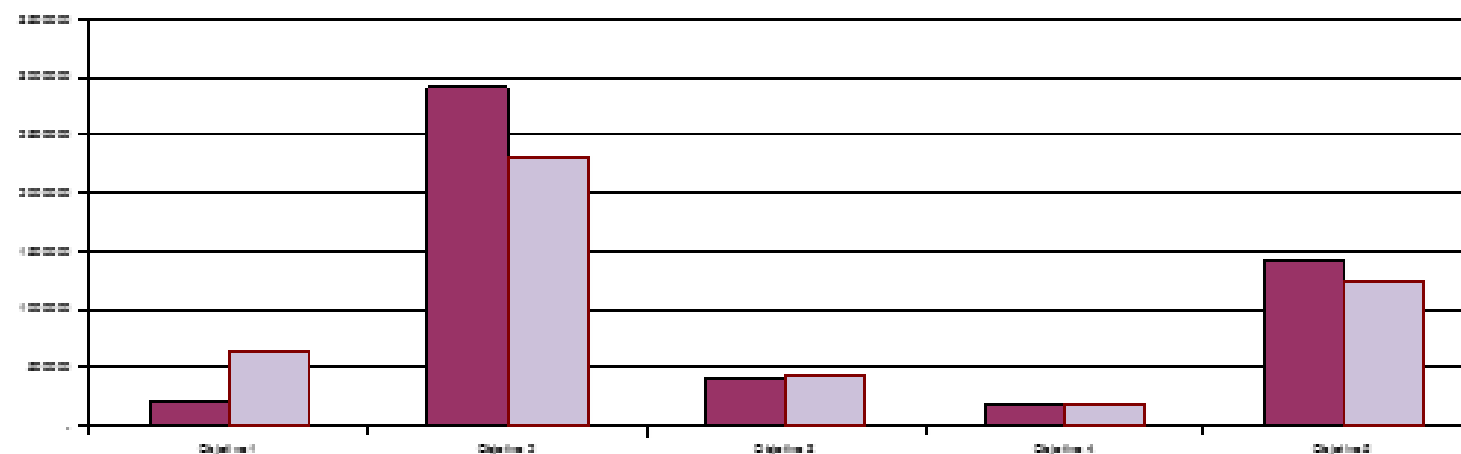

Indicadores Financieros

F3: Desembolsos y gastos - en (\$)

Periodo: P5

Comentarios:

Se observa en la grafica una variacion entre los gastos y el monto desembolsado debido a que se ha recibido parte del presupuesto del año 2014 de la Subvencion del Nuevo Modelo de Financiamiento.

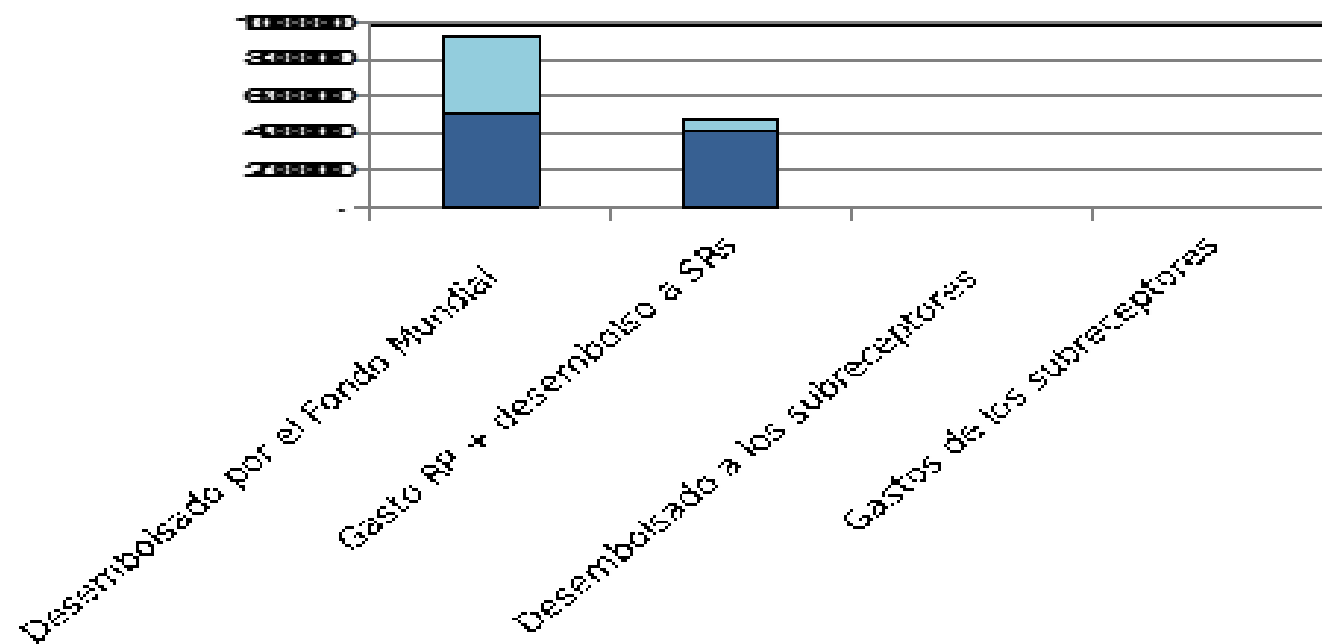

Indicadores Financieros

F4: Último ciclo de Información y desembolso del RP Período: P5

Comentarios:	El informe fue enviado a Fondo Mundial en el tiempo establecido.
--------------	--

Último desembolso de fondos: Días calendario		
	(Días) esperados	(Días) reales
Días tardados en presentar el informe de progreso actualizado y solicitud de desembolso al ALF	52	0
Días que el desembolso ha tardado en llegar al RP	52	0
Días que el desembolso ha tardado en llegar a los subreceptores	0	0

Indicadores Top Ten

1.1. Número de sesiones de prueba y asesoramiento proveídos incluyendo la provisión de resultados (Top Ten)

Comentario:

La dificultad para llegar a la meta de este indicador se debe al exceso de trabajo que se tiene en los establecimientos de salud por lo que al personal se le dificulta lograr registrar el total de post consejerías brindadas.

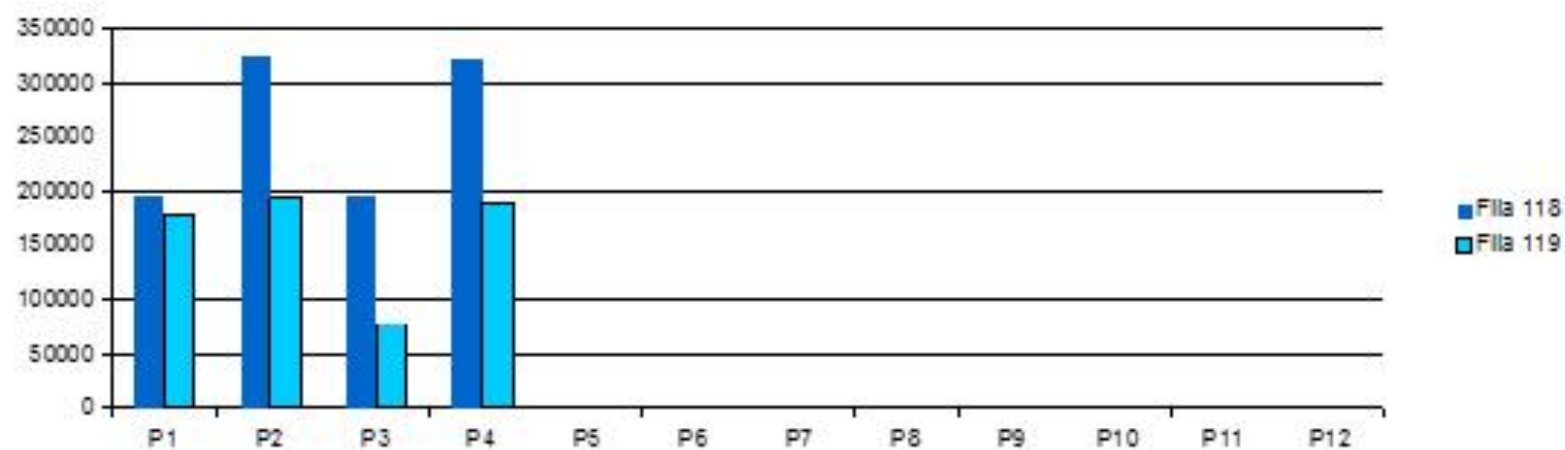

Indicadores Top Ten

1.2. Número de sesiones de prueba y asesoramiento proveídos a HSH incluyendo la provisión de resultados (Top Ten)

Comentario:

Este indicador a mejorado su reporte por el funcionamiento total de las 4 clínicas VICITS existentes en el país y al trabajo conjunto con la Sociedad Civil y ONGs



Indicadores Top Ten

1.3. Número de sesiones de prueba y asesoramiento proveídos a TS incluyendo la provisión de resultados (Top Ten)

Comentario:

Este indicador a mejorado su reporte por el funcionamiento total de las 4 clínicas VICITS existentes en el país y al trabajo conjunto con la Sociedad Civil y ONGs

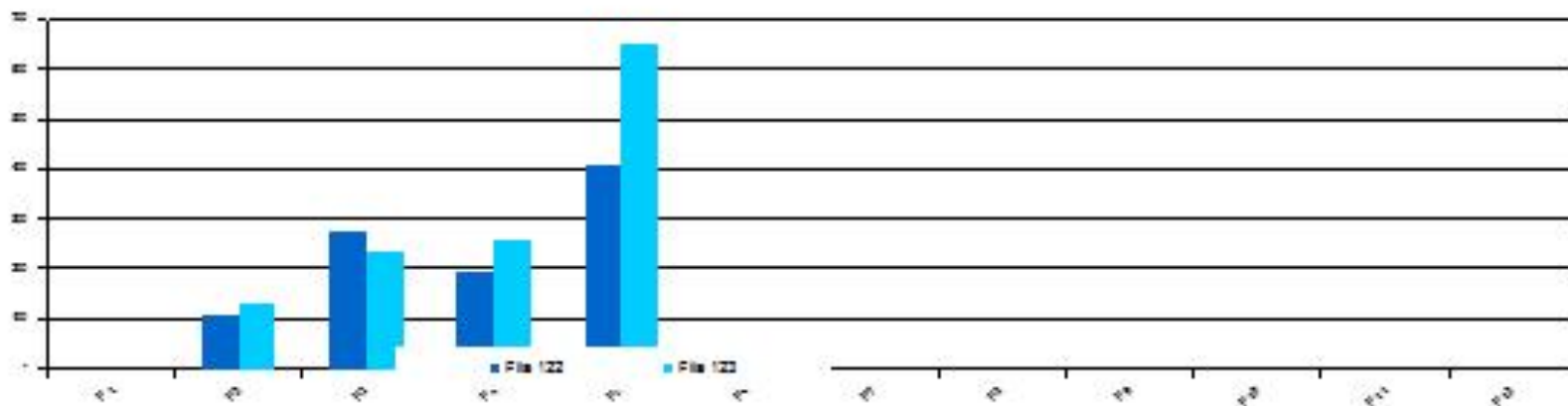

Indicadores de Programa

Indicadores	Meta	Lograda	0% - 59%	60% - 89%	> 90%	Comentarios
1.1. Número de sesiones de prueba y asesoramiento proveídos incluyendo la provisión de resultados (Top Ten)	323750	188733	58%			<p>P4 (Enero-Junio 2013): 77372 P5 (Julio-Dic 2013): 111,361 Acumulado: 188,733</p> <p>Este indicador se esta reportando del SEPS y cuya fuente primaria es el tabulador diario de actividades, el cual el año pasado se le realizo algunos cambios para mejorar el registro de la información, ademas se ha realizado capacitaciones y monitoreo a los centros de atención con el objetivo de mejorar el reporte del mismo; pero a pesar de los esfuerzos, persiste la dificultad para lograr la meta trazada, debido a que el recurso humano en los establecimientos no dan abasto para realizar las múltiples funciones que ellos realizan.</p>
1.2. Número de sesiones de prueba y asesoramiento proveídos a HSH incluyendo la provisión de resultados (Top Ten)	312	261	84%			<p>P4 (Enero-Junio 2013): 99 P5 (Julio-Dic 2013): 162 Acumulada: 347</p> <p>Este indicador esta reportando las post-consejerías brindadas a la población HSH atendidas en las diferentes clínicas VICTS que actualmente se encuentran aperturadas en el país.</p>

Indicadores de Programa

<p>1.3. Número de sesiones de prueba y asesoramiento proveídos a TS incluyendo la provisión de resultados (Top Ten)</p>	408	653	160%	<p>P4 (Enero-Junio 2013):260 P5 (Julio-Dic 2013): 408 Acumulada: 668</p> <p>Este indicador esta reportando las post-consejerías brindadas a la población TS atendidas en las diferentes clínicas VICTS que actualmente se encuentran aperturadas en el país.</p>
<p>1.4. Número y porcentaje de mujeres embarazadas que se realizaron la prueba del VIH durante su control prenatal en establecimientos públicos y que conocen sus resultados (Top Ten)</p>	.97	1.087	112%	<p>Este indicador esta conformado por el numero total de embarazadas que recibieron la prueba de VIH durante el control prenatal entre el total de mujeres embarazadas que recibieron su control prenatal. Cabe aclarar que de este indicador solo se reporta el número de pruebas realizadas en embarazadas y para la formación del mismo se utilizan dos fuentes las cuales son: SUMEVE y el Sistema Nacional de Salud Morbimortalidad + Estadísticas Vitales Vía Web (SIMMOW), de este último se obtiene los datos del denominador del indicador.</p>
<p>1.5. Número y porcentaje de mujeres embarazadas con VIH que recibe medicamentos antirretrovirales para reducir el riesgo de transmisión materno infantil (Top Ten)</p>	1	.79	79%	<p>Este indicador se esta reportando del SUMEVE del período de Enero a Diciembre de 2013 y solo incluye los nuevos casos de embarazadas VIH (+).</p>

Indicadores de Programa

1.6. Número de contactos de poblaciones móviles alcanzadas con actividades de prevención del VIH/sida (Top Ten)	60000	54934	92%	Para este Período se ha cubierto un 92% de contactos de poblaciones móviles alcanzadas con actividades de prevención. En esta ocasión se hizo mayor énfasis en pasajeros de buses, cambistas, y en las personas que trabajan en las áreas fronterizas, ya que en los otros períodos se ha trabajado con mayor énfasis en las otras poblaciones.
1.7. Número de privados de libertad capacitados a través de la metodología de pares en 19 centros penitenciarios	1735	1900	110%	P4 (Enero-Junio 2013): 936 P5 (Julio-Dic 2013): 964 Acumulado: 1900 Este indicador ha cumplido y sobrepasado las metas debido a que ha aumentado el número de capacitadores pares dentro de los centros penales, lo cual facilita el trabajo dentro de los mismos, además siempre se cuenta con el apoyo de los equipos de atención integral de centros penales y de los directores de los mismos.
3.1. Número de adultos y niños que actualmente reciben terapia antirretroviral (Top Ten)	10,135	7,786	77%	Actualmente se está realizando por parte de la red de hospitales la actualización del estado de los pacientes que recibieron Terapia antirretroviral en el 201, los datos solo incluyen pacientes atendidos en la red de Hospitales del MINSAL. Cabe destacar que en El Salvador no existe lista de espera por lo que todos los usuarios que cumplen criterios para iniciar la TAR se les inicia su tratamiento
4.1. Número de intervenciones a personas con VIH abordados a través de la metodología par	5,000	6,914	138%	Este indicador ha sobrepasado la meta debido al trabajo que ha mantenido los promotores pares dentro de los hospitales que brindan TAR y en los grupos de apoyos de estos centros. Cabe destacar que aun es necesario trabajar en esta estrategia sobre todo en el área de adherencia
4.2. Número y porcentaje de redes y microredes del RIIS con capacidad de sistematizar la información en el sistema SUMEVE entre el total de establecimientos de las redes y microredes que conforman la RIIS (Redes Integrales e Integradas de los Servicios de Salud)	.94	.52	55%	En la actualidad están funcionando 71 microredes municipales e intermunicipales, 16 redes en los 14 departamentos, 5 redes regionales y 1 red nacional (Informe de Labores 2012-2013)

M6: Diferencia entre existencias actuales y existencias de seguridad

Componente	Productos	(1) Número de pastillas por paciente/día (Revisión de las normas de tratamiento del país)	(2 = 1 x 30) Tratamiento mensual (Pastillas por paciente cada 30 días)	(3) Número total de pacientes en tratamiento	(4 = 2 x 3) Número total de pastillas que se necesitan para todos los pacientes durante un mes	(5) Existencias actuales en el almacén central (que no caducarán en los próximos 3 meses)	(6 = 5 / 4) Nivel de existencias expresado en meses de tratamiento para todos los pacientes actuales	(7) Nivel de existencias de seguridad (expresado en meses y diferenciado por países)	(8 = 6 - 7) Diferencia entre existencias actuales y existencias de seguridad
VIH/SIDA	DDI 400 mg	1	30	550	16500	46,710	2.8	6	-3.2
	AZT 300 mg	2	60	150	9000	36,000	4.0	6	-2.0
	Zidovudina 300 mg + Lamivudina	2	60	5,000	300000	2,824,140	9.4	6	3.4
	Lopinavir 200 mg Ritonavir 50 mg	4	120	1,000	120000	1,447,880	12.1	6	6.1